



Progetto di Sviluppo Urbano Sostenibile Quartiere Lorenteggio

# IL QUARTIERE CI PIACE VERDE



Le schede tecniche

 via Segneri, ang. via Giambellino 150  [MILOLAB.org](http://MILOLAB.org)  [milolab/viasegneri](https://www.facebook.com/milolab/viasegneri)



Progetto di Sviluppo Urbano Sostenibile Quartiere Lorenteggio



# ESPLORIAMO INSIEME

## Percorso guidato alla scoperta del verde

### Giardino San Faustino



**TEMATICHE PROGETTO:** comunità, giardinaggio, cultura, eventi, ecologia, biodiversità, apicoltura, orticoltura

**TIPOLOGIA DELLO SPAZIO:** giardino condiviso - ex area agricola in abbandono e discarica abusiva

**UBICAZIONE:** Via San Fastino 23, Milano

**DIMENSIONI:** 18.000 mq (2 ettari/ca)

**PROPRIETA':** Università Statale di Milano

**ANNO DI ATTIVAZIONE:** 2017

**GESTORE ATTIVITA':** Apice ONLUS, Cascina Biblioteca, Green Island, Melograno ONLUS, Circolo dell'Ortica, Organizzazione S.O.S. Randagi, Gruppo Pensionati Forlanini SPI /CGIL, Dipartimento di Scienze Agrarie e Ambientali dell'Università Statale di Milano, Municipio 3/ Comune di Milano.

**ATTORI COINVOLTI:** Apice ONLUS, Cascina Biblioteca, Green Island, Melograno ONLUS, Circolo dell'Ortica, Organizzazione S.O.S. Randagi, Gruppo Pensionati Forlanini SPI /CGIL, Dipartimento di Scienze Agrarie e Ambientali dell'Università Statale di Milano, Municipio 3/ Comune di Milano.

**USI:** area per orti e per implementazione della biodiversità faunistica, (progetto "Orti" e "Giardino della Biodiversità" di Cascina Biblioteca); area dedicata all'apicoltura con laboratori didattici e corsi di apicoltura urbana (progetto "Alveari Urbani" di Green Island); spazio attrezzato per accogliere eventi culturali sul tema della memoria della comunità di quartiere ("La radura dei ricordi" di Melograno ONLUS, Circolo dell'Ortica); area cani dedicata al recupero di randagi e eventi per i quattro zampe (Organizzazione S.O.S. Randagi); spazio per giardinaggio e laboratori sul tema (progetto "Insieme nel verde" Gruppo Pensionati della Lega Forlanini SPI CGIL); giardino terapeutico ("Green Age" del Dipartimento di Scienze Agrarie e Ambientali dell'Università Statale di Milano).

**TITOLO DI GODIMENTO:** area concessa in comodato d'uso da parte dell'università Statale al Comune di Milano e successivamente data in gestione a realtà non-profit tramite bando comunale "Giardini condivisi".

**FINANZIAMENTO PER ATTIVAZIONE:** Differenti bandi di finanziamento dedicati al terzo settore (Es: Cariplo)

**SOSTENIBILITA' ECONOMICA:** auto-gestita da ogni singola realtà che ha in comodato porzioni del giardino

**LINK:** <https://giardinosanfaustino.com/>

Prima di diventare il Giardino San Faustino, il terreno era abbandonato a sé stesso e oggetto di scarico abusivo di rifiuti, in particolare nella parte a ridosso della massicciata ferroviaria. Prima ancora era un terreno agricolo utilizzato per coltivare grano e fieno. Il terreno è proprietà privata dell'Università Statale di Milano, ma dal 2016 è stato concesso in comodato d'uso per cinque anni al Comune di Milano, per poi passare alla presa in carico del Municipio 3 nel 2017, che a sua volta ne ha affidato la gestione a una rete di realtà non-profit milanesi attraverso il bando di interesse "Giardino condivisi" pubblicato a marzo 2017.

Oggi Il Giardino San Faustino è un Giardino Condiviso, la cui modalità di gestione prevede che ogni associazione abbia in affidamento una porzione di terreno e si impegni con il Municipio a realizzarvi un proprio progetto di natura ambientale, sociale o culturale. Tutti i progetti sono stati valutati e approvati dal Municipio, che ne verifica la messa in pratica effettiva. Oltre a lavorare ai propri progetti, le associazioni affidatarie si occupano della cura del giardino e, definite alcune regole base, lo rendono accessibile al pubblico con eventi e aperture periodiche. L'inaugurazione ufficiale al pubblico è stata il 23 settembre 2017.



in collaborazione con



via Segneri, ang. via Giambellino 150 MILOLAB.org milolab/viasegneri





Progetto di Sviluppo Urbano Sostenibile Quartiere Lorenteggio



# ESPLORIAMO INSIEME

Percorso guidato alla scoperta del verde

## Nuovo Cinema Armenia



**TEMATICHE PROGETTO:** eventi e cultura, attività socio-educative

**TIPOLOGIA DELLO SPAZIO:** spazio riattivato a fini culturali e sociali – ex stalle inutilizzate di Villa Hanau

**UBICAZIONE:** via Livigno 9 (Dergano), Milano

**DIMENSIONI:** area di competenza di 1.000mq all'interno di un giardino di 36.000 mq

**PROPRIETA':** Comune di Milano

**ANNO DI ATTIVAZIONE:** 2016

**GESTORE ATTIVITA':** Associazione culturale Nuova Armenia

**ATTORI COINVOLTI:** Associazione culturale Nuova Armenia, Hypereden, Comune di Milano, Asnada aps

**USI:** spazio adibito a cinema, organizzazione conferenze e festival culturali ed artistici; bar; scuola di lingua italiana per stranieri a cura di Asnada

**TITOLO DI GODIMENTO:** immobile comunale concesso in comodato d'uso gratuito all'Associazione culturale Nuova Armenia tramite bando comunale per la gestione di progetti a fini sociali

**FINANZIAMENTO PER ATTIVAZIONE:** //

**SOSTENIBILITA' ECONOMICA:** economia generata dall'organizzazione di eventi cinematografici e culturali, dal bar, oltre che attraverso l'auto sostentamento dell'associazione.

**LINK:** <https://www.nuovoarmenia.it/>

L'Associazione culturale Nuova Armenia diventa gestore degli spazi dell'ex stalle di Villa Hanau nel 2016 dopo aver vinto il bando per l'assegnazione dell'immobile in concessione ad uso gratuito per la gestione di progetti a fini sociali. Nel 2017 è stata avviata una collaborazione con l'Associazione Hypereden, utile all'avvio del progetto attraverso la progettazione architettonica del giardino e la costruzione di un percorso partecipativo con il quartiere e le realtà che lo animano, attraverso i laboratori attivi di autocostruzione e giornate di lavoro volontario.

Il Giardino Nuovo Cinema Armenia rappresenta un progetto culturale che nasce da un processo di trasformazione e riattivazione degli spazi realizzando un cinema, un bar e una scuola di lingua italiana per stranieri.



## CI VUOLE UN FIORE

Laboratori per la creazione di un orto tintorio e per la realizzazione di manufatti con materiali di recupero rivolto a bambin\* e ragazz\*

Insieme ci occuperemo della semina, cura e raccolta dei fiori. Mentre le piante crescono costruiamo cassette per gli uccelli, amuleti di legno, impareremo a lavorare l'argilla e molto altro.

14 e 28 marzo | 18 aprile | 9 e 23 maggio  
6 e 20 giugno | 4 e 18 luglio dalle 10.00 alle 12.00

Laboratori di tintura naturale  
12, 19 e 26 settembre dalle 10.00 alle 13.00

I laboratori si terranno in via Livigno 9  
nel giardino di Nuova Armenia  
per info: [www.nuovoarmenia.it/ci-vuole-un-fiore](http://www.nuovoarmenia.it/ci-vuole-un-fiore)

Per iscrizioni: [nuovoarmenia@gmail.com](mailto:nuovoarmenia@gmail.com)  
con oggetto "Ci vuole un fiore."  
Costo 3 euro per tessera associativa



in collaborazione con



via Segneri, ang. via Giambellino 150 ↘ [MILOLAB.org](http://MILOLAB.org) [milolab/viasegneri](https://www.facebook.com/milolab/viasegneri)





Progetto di Sviluppo Urbano Sostenibile Quartiere Lorenteggio



# ESPLORIAMO INSIEME

## Percorso guidato alla scoperta del verde

### Orti di Via Padova



**TEMATICHE PROGETTO:** orticoltura, ecologia e biodiversità, attività didattiche-formative, comunità

**TIPOLOGIA DELLO SPAZIO:** orto sociale condiviso - ex area verde in stato di abbandono

**UBICAZIONE:** Via Carlo Esterle, Milano

**DIMENSIONI:** 4.800 mq

**PROPRIETA':** Comune di Milano

**ANNO DI ATTIVAZIONE:** 2014

**GESTORE ATTIVITA':** circolo Legambiente Reteambiente Milano

**ATTORI COINVOLTI:** circolo Legambiente Reteambiente Milano, cittadini, Municipio 2, Comune di Milano

**USI:** orti urbani, spazi ad uso florovivaistico e lombricoltura, corsi di coltivazione e giardinaggio

**TITOLO DI GODIMENTO:** area comunale in concessione d'uso al circolo Legambiente Reteambiente Milano tramite regolamento comunale "Giardini condivisi"

**FINANZIAMENTO PER ATTIVAZIONE:** --

**SOSTENIBILITA' ECONOMICA:** auto-sostentamento tramite raccolta fondi

**LINK:** <https://reteambientemilano.wordpress.com/informazioni/>

Nel febbraio 2014 il Comune di Milano dà in concessione l'area al circolo Legambiente Reteambiente Milano tramite il bando "Giardini condivisi", il cui fine è quello di trasformare aree pubbliche abbandonate e degradate in luoghi di socialità. Grazie al lavoro di associazioni e cittadini volontari l'area, che era in completo stato di abbandono, è stata ripulita e bonificata, diventando un orto sociale condiviso oltre che un laboratorio interattivo che vuole valorizzare l'area come risorsa educativa fornendo spazi di socializzazione e sensibilizzazione su diverse problematiche ambientali. L'area presenta spazi ad uso orticolo e florovivaistico, un punto di compostaggio e uno spazio adibito a lombricoltura, vi sono le api per favorire l'impollinazione e inoltre sono stati realizzati spazi per le attività sociali, un ricovero attrezzi e una piccola serra.

Una piccola parte dell'area chiamata "Isola del selvatico" non viene coltivata, per favorire la biodiversità.



in collaborazione con



 via Segneri, ang. via Giambellino 150  [MILOLAB.org](http://MILOLAB.org)  [milolab/viasegneri](https://www.facebook.com/milolab/viasegneri)





Progetto di Sviluppo Urbano Sostenibile Quartiere Lorenteggio



# ESPLORIAMO INSIEME

Percorso guidato alla scoperta del verde

## Orto-Giardino Comunitario Niguarda



**TEMATICHE PROGETTO:** orticoltura, ecologia e biodiversità, attività didattica, attività di accompagnamento sociale, eventi e cultura

**TIPOLOGIA DELLO SPAZIO:** orto comunitario – ex area inutilizzata all'interno del Parco Nord, prato recintato per evitare abbandono di rifiuti

**UBICAZIONE:** Via Tremiti, Municipio 9, Milano

**DIMENSIONI:** 4.800 mq

**PROPRIETA':** Comune di Milano

**ANNO DI ATTIVAZIONE:** 2014

**GESTORE ATTIVITA':** Associazione "OrtoComune Niguarda"

**ATTORI COINVOLTI:** Associazione "OrtoComune Niguarda"

**USI:** spazi dedicati all'orticoltura e apicoltura; ortoterapia per persone con disabilità fisiche e cognitive; laboratori didattici per bambini e ragazzi; percorsi di alternanza scuola-lavoro; corsi di formazione; progetti sociali per l'integrazione dei migranti; eventi culturali

**TITOLO DI GODIMENTO:** area consegnata in comodato d'uso gratuito da Comune di Milano/Municipio 9 a Parco Nord Milano per la realizzazione del progetto

**FINANZIAMENTO PER ATTIVAZIONE:** Parco Nord Milano e autofinanziamento

**SOSTENIBILITA' ECONOMICA:** auto-sostentamento tramite raccolta fondi

**LINK:** <http://www.ortocomuneniguarda.org/>



L'Orto Comune Niguarda, che sorge su un'area di proprietà comunale consegnata al Parco Nord, nasce sul campo il primo maggio 2015, grazie ad un percorso partecipativo avviato dall'Ente Parco Nord che porta alla costituzione dell'Associazione di Promozione Sociale OrtoComuneNiguarda.

Tutti i processi – dalla progettazione delle stanze, alla scelta delle piante, alla raccolta e distribuzione dei prodotti – sono condivisi tra tutti i soci. Il coordinamento delle attività in orto è affidato ad alcune persone che, potendo garantire una presenza assidua oltre che competente, tengono le fila del lavoro e danno indicazioni ai soci presenti saltuariamente.

L'orto, di 4.800 mq è diviso in 12 stanze, ovvero diverse porzioni di terra, di circa 225mq ciascuna. Oltre a quelle di orticoltura biologica classica, si trovano la stanza delle erbe aromatiche perenni, con annesso pergolato per meditazione, uno spazio dedicato all'apicoltura e la stanza dell'ortoterapia, dedicata a persone con disabilità fisiche e cognitive in cui si svolgono attività di accompagnamento sociale supportate da associazioni e cooperative specializzate. Vengono inoltre svolte diverse attività quali, laboratori didattici per bambini e ragazzi, percorsi di alternanza scuola-lavoro, corsi di formazione, seminari culturali e progetti sociali di accoglienza per migranti. Queste attività, insieme a quelle legate all'ortoterapia, sono state attivate grazie ai fondi provenienti dalla Scuola dei Quartieri e dal Crowdfunding Civico del Comune di Milano con il progetto "Quel verde in fondo al tunnel", con cui si propone di aumentare e prolungare la produzione agricola in modo da poter distribuire le eccedenze ad altre famiglie del quartiere Niguarda.



in collaborazione con



 via Segneri, ang. via Giambellino 150  [MILOLAB.org](http://MILOLAB.org)  [milolab/viasegneri](https://www.facebook.com/milolab/viasegneri)





Progetto di Sviluppo Urbano Sostenibile Quartiere Lorenteggio



# ESPLORIAMO INSIEME

## Percorso guidato alla scoperta del verde

### Giardino degli Aromi

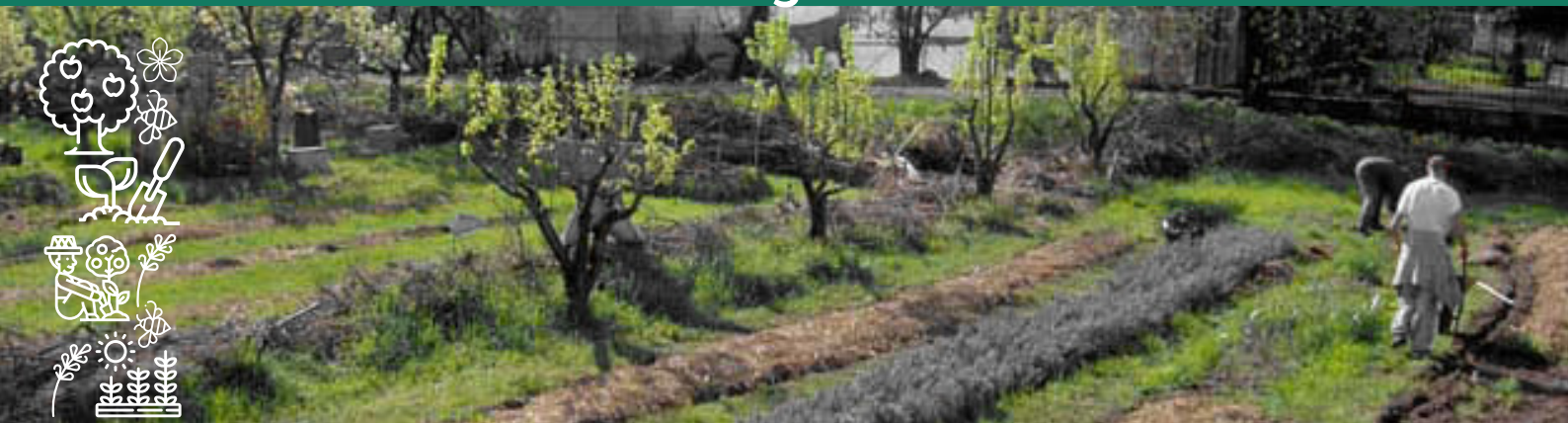

**TEMATICHE PROGETTO:** attività socio-educative, ecologia e biodiversità, orticoltura, giardinaggio, cultura ed eventi, comunità

**TIPOLOGIA DELLO SPAZIO:** giardino condiviso - area inutilizzata dell'ex Ospedale Psichiatrico Paolo Pini

**UBICAZIONE:** Via Ippocrate 45, Milano

**DIMENSIONI:** 62.550 mq

**PROPRIETA':** Precedentemente Provincia di Milano e poi di Città Metropolitana

**ANNO DI ATTIVAZIONE:** 2003

**GESTORE ATTIVITA':** Associazione Il Giardino degli Aromi Onlus

**ATTORI COINVOLTI:** Associazione Il Giardino degli Aromi Onlus

**USI:** orticoltura di piante aromatiche per attività socio-educative indirizzate a persone fragili; produzione e vendita piante aromatiche.

**TITOLO DI GODIMENTO:** area comunale concessa all'Associazione Giardino degli Aromi Onlus tramite bando della Provincia di Milano e poi Città Metropolitana di Milano

**FINANZIAMENTO PER ATTIVAZIONE:** Fondo europeo CRES

**SOSTENIBILITA' ECONOMICA:** auto-sostentamento

**LINK:** <https://www.ilgiardinodegliaromi.org/>

Il Giardino degli Aromi nasce nel 2003 negli spazi dell'ex Ospedale Psichiatrico Paolo Pini, a partire dall'iniziativa di un gruppo di donne con esperienza di coltivazione e raccolta di piante aromatiche e medicinali. Il gruppo costituitosi nell'Associazione Il Giardino degli Aromi, ha ottenuto in concessione l'area comunale tramite un bando della Provincia. Fondamentale è stata nel 2012-2013 la difesa da parte delle associazioni (con oltre 23.000 firme), che ha permesso di bloccare un progetto di edificazione di una vasta area verde che comprende gli orti, l'area didattica dell'istituto agrari Pareto e circa otto ettari di un bosco naturalizzato che una volta faceva parte dell'ex Paolo Pini e che è stato denominato Parco Pop.

Il giardino permette all'Associazione di occuparsi di svariate attività legate all'accompagnamento e reinserimento sociale di persone svantaggiate, svolgendo con loro attività in spazi verdi, attraverso percorsi di terapia orticolturale, tirocini e forme di accoglienza personalizzate.

Il centro del giardino è il "mandala delle erbe", dedicato alla coltura di piante aromatiche e medicinali. A fianco si trova la zona umida, che garantisce una biodiversità all'ambiente, e la serra vivaio, dove si riproducono le piante aromatiche e le orticole. Il giardino comprende poi un'area di frutteto, dedicata alla coltivazione di antiche specie da frutta, la zona dell'orto-giardino comunitario e l'area del compostaggio.

Infine è presente un piccolo punto vendita in cui poter acquistare i prodotti del giardino.

Alcuni ragazzi provenienti dalla psichiatria come pazienti e passati attraverso i tirocini lavorano adesso per l'associazione nella manutenzione del verde, anche nei condomini al di fuori del Paolo Pini.



in collaborazione con



via Segneri, ang. via Giambellino 150 [MILOLAB.org](http://MILOLAB.org) [milolab/viasegneri](https://www.facebook.com/milolab/viasegneri)



Progetto di Sviluppo Urbano Sostenibile Quartiere Lorenteggio



# ESPLORIAMO INSIEME

## Percorso guidato alla scoperta del verde

### Bosco in città



**TEMATICHE PROGETTO:** parco pubblico, forestazione urbana, natura in città, paesaggio, agricoltura, volontariato, fruizione consapevole, ecologia e biodiversità, orticoltura, frutticoltura, giardini tematici, comunità, iniziative animative-didattiche-formative

**TIPOLOGIA DELLO SPAZIO:** parco pubblico – nato nel 1974 su area agricola con centro aziendale (cascina) dismesso e fatiscente

**UBICAZIONE:** zona ovest – stadio Meazza, ingressi da Via Bellaria, Via Ponte del Gusciano, Via Caldera, Via Novara (sede operativa Via Novara 340) , Milano

**DIMENSIONI:** 120 ettari

**PROPRIETA':** Comune di Milano

**ANNO DI ATTIVAZIONE:** 1974

**GESTORE ATTIVITA':** Italia Nostra Onlus (CFU-Centro Forestazione Urbana)

**ATTORI COINVOLTI:** Italia Nosta (CFU-Centro Forestazione Urbana), volontariato cittadino libero e associato, Comune di Milano e altri Enti pubblici, Aziende e Fondazioni pubbliche e private, Università

**USI:** parco urbano estensivo ad uso libero; giardini tematici: orti urbani; frutteto; area dedicata ad apicoltura; attività didattiche per scolaresche, attività di gruppo per bambini e preadolescenti; volontariato aziendale; tirocini e stage; escursioni libere ed organizzate nel bosco; biblioteca; foresteria; area feste prenotabile e utilizzabile in autogestione per picnic e ritrovi conviviali.

**TITOLO DI GODIMENTO:** concessione d'area per la progettazione, realizzazione, gestione e cura di parco pubblico

**FINANZIAMENTO PER ATTIVAZIONE:** Italia Nostra nei primi 9 anni, a seguire contributi comunali oltre a contributi volontari o da partecipazione a bandi pubblici attivati da Italia Nostra

**SOSTENIBILITA' ECONOMICA:** contribuzione comunale con aggiunta di reperimento fondi da bandi, donazioni, auto sostentamento ed economia generata dal alcune attività (lezioni didattica, contributi uso spazi come la foresteria o l'area delle fest e , altre iniziative come corsi centri estivi etc..)

**LINK:** <http://www.boscoincitta.it/>

Boscoincittà è un parco pubblico del Comune di Milano, nato nel 1974 per iniziativa di Italia Nostra su terreni concessi dall'amministrazione. All'inizio la concessione riguarda 35 ettari: qui viene avviato il primo progetto italiano di forestazione urbana coinvolgendo scuole, associazioni, scout e altri enti di volontariato. Per sviluppare l'iniziativa l'associazione costituisce appositamente una unità operativa denominata Centro per la Forestazione Urbana – CFU.

Sin dalle origini il CFU ha promosso la realizzazione di altre aree verdi fornendo piante e attrezzi, consigli e spunti progettuali ma anche attivando nuove convenzioni con il Comune di Milano. Tra le esperienze in corso meritano particolare attenzione: la realizzazione e gestione dell'area di Porto di mare, la Cava Ongari nel Parco delle Cave, il progetto "giardiniere condotto"

Per Boscoincittà, il rapporto tra Italia Nostra e Comune di Milano è regolato da una convenzione novennale: la prima convenzione era riferita a un'area di 35 ettari, poi si è passati progressivamente a 50, a 80 e, infine, agli attuali 120 ettari che sono collegati con il Parco delle Cave, il Parco di Trenno e le aree agricole circostanti a formare un ampio polmone verde di oltre 600 ettari nella zona ovest della Città.

Il Bosco è un luogo di natura in città con boschi, prati, zone umide ma anche giardini tematici e 200 orti collettivi o individuali assegnati a cittadini che li coltivano con grande cura. Il centro parco e sede operativa del CFU è posto nell'antica Cascina San Romano che ospita un punto informativo, una foresteria per le scuole e gli scout, il semenzaio, la falegnameria, il deposito attrezzi e mezzi per la conduzione del parco.



in collaborazione con



 via Segneri, ang. via Giambellino 150   milolab/viasegneri



Progetto di Sviluppo Urbano Sostenibile Quartiere Lorenteggio



# ESPLORIAMO INSIEME

Percorso guidato alla scoperta del verde

## Parco Segantini



**TEMATICHE PROGETTO:** orticoltura, ecologia e biodiversità, eventi/cultura, comunità

**TIPOLOGIA DELLO SPAZIO:** parco pubblico - ex area inutilizzata

**UBICAZIONE:** Via Giovanni Segantini, Milano

**DIMENSIONI:** 100.904 mq

**PROPRIETA':** Comune di Milano

**ANNO DI ATTIVAZIONE:** 2013

**GESTORE ATTIVITA':** Comune di Milano, Municipio 6

**ATTORI COINVOLTI:** Associazione Parco Segantini, CFU del Bosco con città di Italia Nostra, LIPU, Comune di Milano, Municipio 6, Istituti scolastici ITIS Feltrinelli e Giorgi, scuole elementari Vigevano, Brunacci, Bergognone e Foppette

**USI:** area naturalistica "Oasi in città"; 3 aree dedicate a orti comunitari

**TITOLO DI GODIMENTO:** convenzione triennale tipo dei "giardini condivisi"

**FINANZIAMENTO PER ATTIVAZIONE:** Associazione Parco Segantini con minoritari contributi da parte del Comune di Milano

**SOSTENIBILITA' ECONOMICA:** per le aree in convenzione, in autonomia da parte dell'Associazione Parco Segantini. Il comune di Milano interviene sulle parti che gestisce

**LINK:** <https://parcosegantini.it/>

Nel 2008 l'area dell'ex siero-terapico di proprietà Fondo Navigli viene ceduta al Comune di Milano in base ad una convenzione per l'edificazione di un complesso immobiliare. Nel 2012 il Comitato Segantini promuove un incontro con L'Amministrazione in cui presenta delle proposte progettuali che vengono condivise e prese come base per avviare un "Laboratorio di idee" in collaborazione con Zona 6, in cui le istituzioni e i cittadini possano formulare e discutere proposte finalizzate alla realizzazione del parco in più fasi articolate nel tempo. Si giunge ad un progetto condiviso nel febbraio del 2013 che successivamente il Comune di Milano approva: il progetto è caratterizzato dalla creazione di un'area naturalistica lungo la roggia Boniforti, battezzato "Oasi in città" (area naturalistica di 15.000 mq lungo la sponda della roggia Boniforti, realizzata e gestita in collaborazione con CFU di Italia Nostra); l'organizzazione di 3 aree ad orti collettivi a gestione unitaria, denominate "Giardini edibili" (tre giardini edibili realizzati su una superficie di 3.500 mq di orti, coltivati con il lavoro volontario e collettivo dei partecipanti che distribuiscono i prodotti ai soci e, in periodi di abbondante raccolto, a organizzazioni benefiche presenti in zona); l'individuazione di un'area in lieve declivio naturale in cui realizzare una struttura dedicata ad esibizioni musicali. Il Parco Segantini è stato il primo importante esempio a Milano di progettazione verde partecipata, attuato grazie ai laboratori di idee tra il Comune e una Associazione di cittadini.

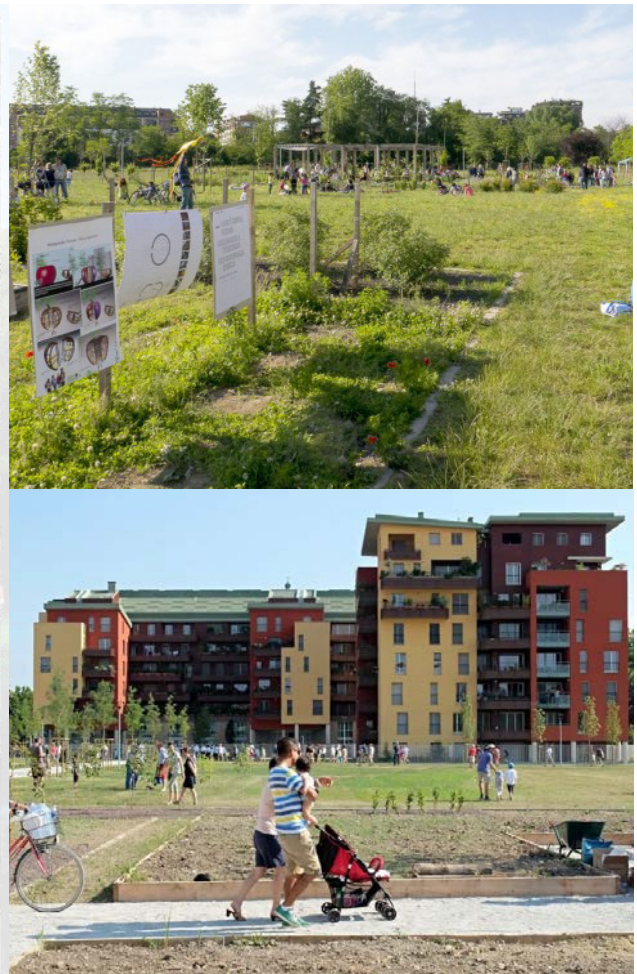
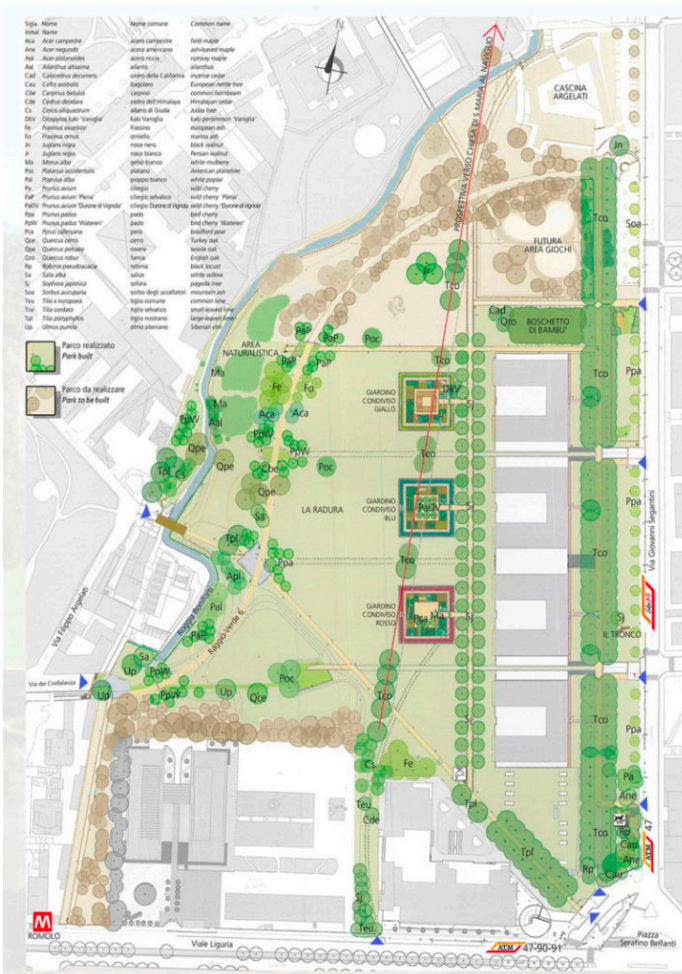

in collaborazione con



via Segneri, ang. via Giambellino 150 [MILOLAB.org](http://MILOLAB.org) [milolab/viasegneri](https://www.facebook.com/milolab/viasegneri)

